



KIRŞEHİR VALİLİĞİ
2024-2025 YILI KIŞ MEVSİMİ TRAFİK
TEDBİRLERİ
HİZMETE ÖZEL



SUNUM PLANI



- 1 • Giriş
- 2 • Genel Hususlar
- 3 • Kış Lastiği Kullanımı
- 4 • Kurum ve Kuruluşların Görev ve Yetkileri
- 5 • Yolların Kapanması Durumunda Kullanılacak Alternatif Güzergâhlar
- 6 • Karayolu Güzergahında ve İlçelerde Bulunan Konaklama Yerleri
- 7 • Kamu Kurum ve Kuruluşlarına Ait İrtibat Telefonları
- 8 • Görüş ve Öneriler
- 9 • Kapanış



GİRİŞ



Trafik denetimlerinin artması ile birlikte trafik kazaları ve kazalardan kaynaklanan can kayıplarında azalma olduğu gerçeğinden hareketle;

Vatandaşlarımızın huzur ve güven içerisinde seyahat etmelerini ve sürücülerin trafik kural ihlal davranışlarının en aza indirilmesini sağlamak amacıyla trafik kazalarının oluşmasında önemli rol oynayan **kış mevsimi koşulları ve trafik güvenliğine yönelik diğer olumsuzluklar da dikkate alınarak, belirtilecek tedbirlerin alınması planlanmıştır.**

İL GENELİ SORUMLULUK ALANI



SORUMLULUK ALANLARI	
KIRŞEHİR BELEDİYESİ	550 KM
İL ÖZEL İDARESİ	2.062 KM
KARAYOLLARI	662 KM
OTOYOL KONTROL BAŞMÜHENDİSLİĞİ	25 KM



AFET YÖNETİM MERKEZİNİN OLUŞTURULMASI



İl Afet ve Acil Durum Müdürlüğü bünyesinde, sorumlu Vali Yardımcısı Başkanlığında, Belediye Başkanlığı, İl Emniyet Müdürlüğü, İl Jandarma Komutanlığı, İl Özel İdaresi, İl Afet ve Acil Durum Müdürlüğü, Karayolları 61. Şube Şefliği temsilcilerinden Afet Yönetim Merkezi oluşturulmuştur.

Kaymakamlıklar ve kurumlar kendi görev alanlarına giren konularla ilgili, mesai saatleri içerisinde meydana gelen olayları hemen, mesai saatleri dışında ise, saat: **08.00'a kadar Afet Yönetim Merkezine rapor halinde bildirimde bulunacaktır. Raporlar Afet Yönetim Merkezi tarafından birleştirilerek "**İl Raporu**" haline getirilecek ve en geç saat **09.00**'da Valilik Makamı' na arz edilecektir.**



GENEL HUSUSLAR



- ❖ Olumsuz hava ve yol koşulları başta olmak üzere her şart ve ortamda sorumlu kurum ve kuruluşlarımızın görevlilerince trafiğin güvenli ve sağlıklı bir şekilde işletilmesi, yol kullanıcılarının can ve mal emniyetlerinin sağlanması en temel hedef olacaktır.
- ❖ **Kar yağışı ve hava muhalefeti sebebiyle meydana gelen olumsuzlukların krize dönüşmesi durumunda, krize müdahale etme görevi, Kriz Merkezinden sorumlu Vali Yardımcısı Başkanlığında oluşturulacak İl Afet Yönetim Merkezi tarafından yürütülecektir.**
- ❖ **Kurumlar tüm personelini hazır hale getirmek ve gerekli iş makinelerini bakımı yapılmış hazır halde bulundurmaktan sorumludurlar. Görev alanlarında yetersiz kalmaları halinde, diğer kurum ve kuruluşlardan iş makinesi, personel vb. konularda, İl Afet Yönetim Merkezi aracılığı ile koordinasyon kurularak yardım talep edeceklerdir.**



GENEL HUSUSLAR



- ❖ İlimiz genelindeki yolların tamamında kar ve buzlanma mücadelesi çalışmalarını yetki, görev ve sorumluluk verilmiş tüm birimlerimiz iş birliği ve koordine içinde bulunarak, talep edilen yardımın gereğini vakit kaybetmeden yerine getireceklerdir.
- ❖ **Yolda mahsur kalan araç sürücüleri ve yolculara imkânlar ölçüsünde yardımda bulunulacak, gerektiğinde kamu kurum ve kuruluşlarımıza ait tesislerden de sürücü ve yolcuların istifade etmeleri sağlanacaktır.**
- ❖ **Trafik ekipleri karayollarında gördükleri trafik kazalarına neden olan yanal rüzgar, sürgün, erken ve gizli buzlanma olabilecek yerlerle birlikte; yağmur ve kar sularını tahliye etmek amacı ile yapılan ve sanat yapıları olarak adlandırılan *menfez, mazgal ve rögarlar* gibi kapanma olasılığı bulunan yerler ile eksik işaret ve levhaları yolun bakım ve onarımından sorumlu kuruluşa ivedilikle bildirilecek ve gerekli önlemler alınacaktır.**



GENEL HUSUSLAR



- ❖ **Yerleşim yerleri içerisinde, özellikle kış ve kötü hava/yol koşullarında trafik akım yoğunluğu ve tıkanmaların önüne geçebilmek ve toplu taşımayı özendirme amacıyla yerel medya kuruluşları ile iş birliği sağlanarak halkın toplu taşıma vasıtalarından yararlanmalarının tavsiye edilmesi sağlanacaktır.**
- ❖ **Trafik güvenliğini olumsuz yönde etkileyeceği tahmin edilen hava durumları hakkında Meteoroloji Müdürlüğü tarafından, kurum ve kuruluşlar ile basın ve yayın organlarına ivedilikle bilgi verilecek, vatandaşlarımızın zamanında uyarılması ve tedbirli olmaları sağlanacaktır. Ayrıca, acil çağrı telefon hatlarını arayan vatandaşlarımıza gerekli bilgilendirme ve yardım yapılacaktır.**



GENEL HUSUSLAR



- ❖ **Hava şartları nedeniyle yolda kalan araçların kurtarılmalarını sağlamak amacıyla, kurumlara ve özel kuruluşlara ait vinç ve kurtarma araçlarının önem arz eden yol kesimleri (İnaç Mevki, Yücesan Kavşağı, Ortaköy Yol Kavşağı, TŞOF Tesisi Önü, Kaman Yol Ayrımı, Çiçekdağı Yol Ayrımı) ile Bölge Trafik Denetleme Şube Müdürlüğünde bekletilmeleri sağlanacaktır.**
- ❖ **Karayolları 61. Şube Şefliği ve İl Özel İdaresi, öğrenci ve personel servis araçlarının karlı ve yağışlı havalarda yolda kalmamaları için yol durumu hakkında Milli Eğitim Müdürlüğüne bilgi aktarımında bulunacaktır.**
- ❖ **Yoğun kar yağışı ve sorumluluk alanlarımızda bulunan kritik noktaların kapalı olması halinde durum komşu il ve ilçelere bildirilecek, karayolu elverişli hale gelinceye kadar araçların uygun yerlerde bekletilmesi sağlanacak veya alternatif güzergâhlara yönlendirilecek ve Afet yönetim Merkezine bilgi verilecektir.**

- ❖ 01.04.2017 tarihli ve 30025 sayılı Resmi Gazete'de yayımlanan "Kış Lastiği Kullanma Zorunluluğu İle İlgili Usul ve Esaslar Hakkında Tebliğ" ile kış lastiği zorunluluğu, kullanım şartları ve denetimlere ilişkin usul ve esaslar belirlenmiştir.
- ❖ Şehirlerarası karayollarında yolcu ve eşya taşımalarında kullanılan taşıtların, her yılın **1 Aralık** ile takip eden yılın **1 Nisan** tarihleri arasında kış lastiği kullanma zorunluluğuna uyması gerekmektedir.

DOĞRU LASTİK SEÇİMİ





KIŞ LASTİĞİ KULLANIMI



- ❖ 01.04.2017 tarihli ve 30025 sayılı **Resmi Gazetede** yayınlanan **Kış Lastiği Kullanma Zorunluluğu İle İlgili Usul Ve Esaslar Hakkındaki Tebliğ**'de; **İl sınırları içerisinde** kış lastiği uygulaması yapılıp yapılamayacağı, ortalama yerel sıcaklıklar dikkate alınarak Valiliklerce belirlenir hükmü mevcuttur. İlimiz karasal iklime sahip olduğundan; Kırşehir il sınırları içerisinde ticari amaçla yük ve yolcu taşımacılığı yapan araçların tamamında **01 Aralık 2024 ile 01 Nisan 2025** tarihleri arasında kış lastiği kullanılması zorunluluğu getirilerek, alınan tedbirler ve kararlar doğrultusunda ilgili oda temsilcilikleri ve yerel basın aracılığı ile gerekli bilgilendirme çalışması yapılacaktır.
- ❖ Hava şartlarına göre Valiliklerce, kış lastiği uygulamasının tebliğinde belirlenen tarih aralığındaki sürenin öncesinde ve/veya sonrasında birer ay artırabileceği belirtilmiştir.
- ❖ 2918 sayılı Karayolları Trafik Kanunu'nun 65/A maddesine göre **“Yolcu ve eşya taşımalarında kullanılan araçlarda yılın zorunlu tutulan dönemlerinde kış lastiği kullanmamanın idari yaptırım miktarı 2024 yılı için 4.069TL dir.**

KIŞ LASTİĞİ KULLANIMI

2918 sayılı Karayolları Trafik Kanunu'nun 65/A maddesine göre "Kış lastiği kullanma zorunluluğu" na uymayanlar hakkında idari para cezalarının düzenlenmesi, **terminal giriş ve çıkışları başta olmak üzere, mevzuatta belirtilen veya Valiliğimizce karar alınan araçların yapılan tüm kontrollerde "KIŞ LASTİĞİ" bakımından da denetlenmesi sağlanacaktır.**

Kış lastiği kullanma zorunluluğu bulunan araçların bu zorunluluğa uymadıklarının tespiti halinde idari para cezasının yanı sıra, araçların lastiklerini uygun hale getirebilecekleri en yakın yerleşim birimine kadar gitmeleri için Ek-1'de bulunan belge düzenlenerek izin verilecektir. Hangi yerleşim yerine kadar izin verildiği trafik idari para cezası karar tutanağının açıklama bölümüne not olarak yazılacaktır.

İdari para cezası uygulanan tüm araçlar için kanıtlayıcı belge olarak Araç Tescil Belgesi ve Sürücü Belgesi fotokopisi/fotoğrafı alınacaktır.

EK-1

İZİN BELGESİ

İZİN VERİLECEK ARACIN

İşletenin Adı Soyadı :	Plakası :
Sürücüsünün Adı Soyadı :	Modeli :
İzin Veren Birimin Görevli Olduğu İl/ilçe :	Cinsi :

İZİN VERİLEN EN YAKIN YERLEŞİM BİRİMİ

Yerleşim Yeri :
Güzergah :
Tarih :/...../20.....
Tutanak Seri/Sıra No :

İZİN BELGESİNİ DÜZENLEYENLER

	1. Görevli	2. Görevli
Adı Soyadı :
Sicili :
İmzası :

17 Mart 2020 tarihinde **Kırşehir-Kırıkkale** istikameti **46. km**' de meydana gelen yaralanmalı otobüs kazasında **14** yolcu yaralanmış olup, kaza neticesinde otobüsün kışlık lastiklerinin olmadığı ve lastik diş derinliğinin (**4 mm**) yasal sınırın altında olduğu tespit edilmiştir.





2022 yılı Ocak ayında şiddetli fırtına sebebiyle yüksek gerilim hattı direkleri devrilmiştir. Direklerin zincirleme olarak kırılması sebebiyle Kırşehir–Kırıkkale, Kırşehir-Çiçekdağı yolu eş zamanlı olarak kapanmıştır. Enerji nakil kabloları kaldırma çalışmaları sonlanana kadar, araçlar il merkezi ve TŞOF’ta depolanmış, Ankara istikametine seyreden araçlar otoyol istikametine yönlendirilmiştir.



Trafik kazalarını önlemeye yönelik olarak sorumluluk alanımızda bulunan devlet karayolu üzerine;

- ❖ İnanç mevkii
- ❖ Nevşehir il sınırı
- ❖ Özbağ
- ❖ Kaman Hamit mevkii
- ❖ Akpınar Çiftlik Mehmet Ağa yol ayrımının bulunduğu yerlere **Radar** yazılı trafik levhaları konulmuştur.

Yapılan son 10 günlük radarlı hız denetimlerinde aşırı hız yapan sürücülerin kural ihlalinde %60 oranında düşüş olduğu ölçülmüştür.



Yol kullanıcıları ikaz etmek ve bilgilendirmek amacıyla;

- ❖ Çemaş kavşağına
- ❖ Kaman yolu Aydınlar Köyü girişine,

Kayar yazılı led tabelalar konulmuştur. Hava ve yol zeminindeki risklerin belirtilerek sürücülerin önceden uyarılması sağlanmaktadır.

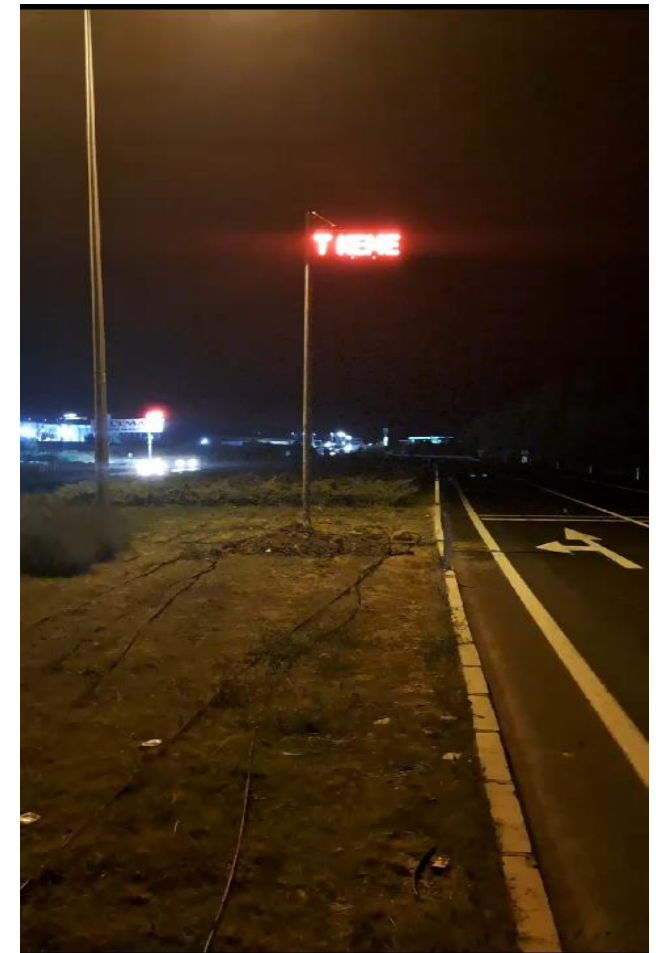



Kırıkkale il sınırı ve Nevşehir il sınırına Devlet Karayolu üzerinde seyreden araçların hız limitlerini gösteren bilgi levhası konulmuştur.

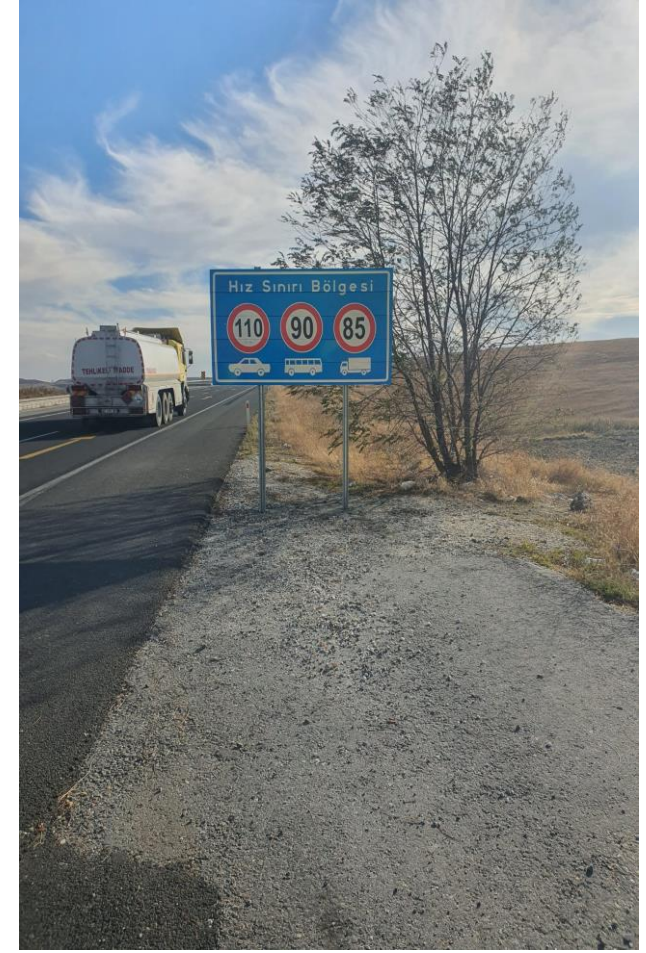



Mucur ilçemiz ile Nevşehir il sınırı arasındaki kar perdelerinin uzatılması sağlanmıştır. Geçen sene toplamı 27 Km olan Kar siperleri, bu sene 37 Km uzunluğa çıkmıştır..



Sürücüler üzerinde algılanan yakalanma risk duygusunu artırmak amacıyla;

- ❖ Kaman yolu Çağırkan Mevkii
- ❖ Akpınar Hamit Kasabası
- ❖ İnanç Mevkilerine Polis Tepe lambaları konulmuştur.





KURUM VE KURULUŞLARIN GÖREV VE YETKİLERİ





İL EMNİYET MÜDÜRLÜĞÜ



- ❖ İl Emniyet Müdürlüğü kar ile mücadele çalışmasına katılacak kuruluşlarla gerekli koordineyi sağlayacak, kaza mahalline veya kapanan yolun bulunduğu bölgeye ekiplerini en seri şekilde sevk edecektir. **Şehir içi ve Bölge Trafik ekipleri vasıtasıyla karayollarında, il, ilçe ve şehir içinde tespit ettikleri kapanan, buzlanan yol kesimleri ile eksik işaret ve arızalı sinyalizasyon sistemleri ile ilgili hususları, Karayolları 61. Şube Şefliği ve Belediye Başkanlığına bildirecektir.**
- ❖ Emniyet Müdürlüğü birimlerince, sorumluluk alanlarındaki Devlet yolları, İl yolları ile depolama yerlerinde bulunan araç, sürücü ve yolcuların her türlü güvenliklerini İl Jandarma Komutanlığı ile koordineli olarak sağlanacaktır.
- ❖ İl Emniyet Müdürlüğü, kendi görev sahaları ile ilgili konularda, kış dolayısıyla hazırlıklı bulunacak, gerekli bilgi ve telefon numaraları tüm ekip otolarında bulundurulacaktır.



İL EMNİYET MÜDÜRLÜĞÜ



- ❖ İl Emniyet Müdürlüğü Trafik ekipleri herhangi bir kaza veya yolda mahsur kalma durumunda, Afet Yönetim Merkezi aracılığı ile 112 Acil Servis, İtfaiye Müdürlükleri, Şoförler ve Otomobilciler Odasına ve özel şahıslara ait kurtarma araçlarını yardıma çağıracaklardır. **Yoğun kar yağışı ve il sınırında bulunan kritik noktaların kapalı olması halinde, durum komşu il ve ilçelere bildirilecek, karayolu elverişli hale getirilinceye kadar, İl Afet Yönetim Merkezinin onayı alınarak araçların uygun yerlerde bekletilmesi sağlanacak veya trafik ekiplerince araçlar alternatif yol güzergâhlarına yönlendirilecektir.** Alternatif güzergahların da kapalı olması veya alternatif güzergahların tercih edilmemesi durumlarında ise araçlar konumlarına uygun gerçek ve tüzel kişilere ait tesis ve misafirhanelere yönlendirilecek ve buralarda konaklamaları sağlanacaktır. Konu ile ilgili olarak akaryakıt istasyonları ve dinlenme tesislerine Bölge Trafik Denetleme Şube Müdürlüğü tarafından bilgilendirme yapılacaktır.



İL EMNİYET MÜDÜRLÜĞÜ



- ❖ Kış mevsimi süresince İl Emniyet Müdürlüğü ve İlçe Emniyet Müdürlükleri/Amirlikleri tarafından gerektiğinde trafik ekiplerine takviye personel görevlendirmesi yapılacaktır. Trafik ekipleri tarafından kış sezonu boyunca sürücülere her türlü hava, yol, tesis, araç kullanma, ilk yardım, kurtarma işini yürüten kuruluşlar ile ilgili bilgi verilecektir.
- ❖ Karayollarında şiddetli hava akımına bağlı sis, kar sürgünü, gizli buzlanma vb. olumsuzlukların yaşandığı karayolu kesimlerine gelinmeden önce özellikle yüksek ve ağır taşıt sürücülerinin durdurularak megafonla veya led ekranlı panel cihazı bulunan ekip/tim otolarıyla; **“görüş mesafesinin azaldığı”, “takip mesafesini artırmaları”, “şerit izleme kurallarına uymaları”, “sis farlarını kullanmaları”, “yavaş ve dikkatli seyretmeleri”, “gündüzleri de yakını gösteren ışıklarını yakmaları”** hususlarında uyarılması
- ❖ Sis, buzlanma vb. kaza riskinin yoğunlaştığı hava ve yol koşullarında, ivedilikle müdahale edilmesi ve karayolunun trafiğe derhal açılması ve yolda mahsur kalan araçların çekilip kurtarılmalarını sağlamak amacıyla, Şoförler ve Otomobilciler Odası Başkanlığı ile özel kuruluşlara ait kurtarıcı/çekicilerin güzergahta uygun yerlerde hazır bulundurulmasının sağlanması ve art niyetli şekilde sürücülerden fahiş fiyat taleplerini önleyecek tedbirlerin alınması sağlanacaktır.



İL EMNİYET MÜDÜRLÜĞÜ



- ❖ Ağır tonajlı taşıtlarda, yük üzerinin branda vb. gereçlerle kapatılmaması sonucunda taşınan yük ve eşyanın yola düşmesi nedeniyle diğer sürücülerin refleks ya da düşen malzemedan kaçınmak için yaptıkları ani manevra neticesinde, direksiyon hakimiyetini kaybederek kazaya karıştıkları dikkate alınarak, yük üzerini branda vb. gereçlerle kapatmayan sürücüler hakkında denetimler artırılarak, Karayolları Trafik Kanunu'nun 65/1-h maddesi kapsamında (1.440 TL) ve Karayolları Trafik Yönetmeliği'nin 128. maddeleri gereğince işlem yapılacaktır.



İL EMNİYET MÜDÜRLÜĞÜ



- ❖ Okul servis araçları gibi, özellikle taşıma araçlarının daha dikkatli kontrol edilmesi ve **okul servis araçlarının, Okul Servis Araçları Yönetmeliği hükümlerine uygunluğu yönünden de sıklıkla denetlenmesi sağlanacaktır.**
- ❖ Denetim amacıyla durdurulan kamyon, tanker, römork ve yarı römorklar için arka koruma çerçevesi, lastik, yansıtıcı malzeme, takograf, ışık donanımı vb. gibi teknik kontrollerin yapılması, trafik yoğunluğu artan yol kesimlerinde gerek görülmesi halinde trafik akımını normale dönüncüye kadar ağır tonajlı taşıtların (çekici, kamyon, tanker gibi) uygun yerlerde bekletilmesi sağlanacaktır.
- ❖ Çekme-kurtarma ve zincir uygulaması gibi özel beceri ve alet gerektiren servis hizmetlerini veren kişi ve kurumların telefon ve adreslerinin güncellenerek telsiz nöbetçilerinde kolay erişilebilir yerde bulundurulması, bu yönde talep olması halinde vatandaşa yardımcı olunması sağlanacaktır.



İL EMNİYET MÜDÜRLÜĞÜ



TERMİNAL/OTOGARLARDA ALINACAK TEDBİRLER

- 1- **Terminallere giriş ve çıkış yapan bütün otobüslerin;** takoğraf, yetki belgesi, zorunlu mali sorumluluk sigortası, fenni muayenesi ile şoförlerin sürücü belgesi ve alkollü olup olmadığının **kontrol edilmesi,**
- 2- Otobüslerde sürücü, yardımcı personel ve yolcuların **emniyet kemeri kullanımına yönelik denetim ve bilgilendirme faaliyetlerinin yoğunlaştırılması, şoför ve yolcuların emniyet kemeri takma zorunluluğunun anons edilerek hatırlatılması sağlanacaktır.**
- 3- Otobüslerde mevsimsel olarak kış lastiğinin olup olmadığı, çekme halatı, yangın söndürme tüpü gibi avadanlıklarının bulunup bulunmadığı, ışık far donanımının kontrol edilmesi, eksikliği olanların tamamlamadan çıkışına izin verilmemesi, otobüslere yönelik bu tür denetimlerin terminaller, dinlenme tesisleri, mola yerleri gibi taşıtların durduğu park alanlarında yapılmasına özen gösterilmesi,



İL JANDARMA KOMUTANLIĞI



- ❖ **Kırşehir İl Jandarma Komutanlığı sorumluluk alanında yol güvenliği ve trafik denetim çalışmaları görevli personel tarafından düzenli olarak yapılacaktır.**
- ❖ Görevli Jandarma trafik timlerince; Trafiğe çıkan sürücülerin araçlarında bulundurulması zorunlu olan zincir, çekme halatı ve takoz bulundurulması konusundaki kontroller titizlikle yapılacaktır.
- ❖ Sisli olan ve zincir takılması gereken kesimlere gelinmeden önce araç sürücüleri bizzat durdurularak, araçlar arasındaki takip mesafesini arttırmaları ve mecbur kalmadıkça sollama yapmamaları, yavaş ve dikkatli seyretmeleri, ayrıca gündüzleri yakını gösterir ışıklarını yakmaları konusunda ikaz edilecek, uykusuz ve yorgun olarak araç kullandığı tespit edilen sürücülerin yol kenarında bulunan dinlenme tesislerinde dinlenmeleri sağlanacaktır.



İL JANDARMA KOMUTANLIĞI



- ❖ **Kış aylarında hava ve yol şartları elverişli olduğu sürece, kontrol programları doğrultusunda Kırşehir İl Jandarma Komutanlığı tarafından trafik yoğunluğunun fazla olduğu değerlendirilen Kırşehir-Akçakent, Kırşehir-Aksaray ve Kırşehir-Toklumen karayollarında güvenlik tedbirleri alınmak suretiyle yol kontrol ve denetimleri sürdürülecektir**
- ❖ Trafik güvenliğini olumsuz yönde etkileyen (*tipi ve yol kapanması gibi*) hava, yol ve trafik durumları hakkında ivedilikle ilgili /kurum kuruluşlara bilgi verilecek,
- ❖ Vatandaşların zamanında uyarılması ve tedbirli olmaları sağlanacak, ayrıca 112 Acil Çağrı Merkezi aracılığı ile jandarma birimlerine ulaşan vatandaşlara gerekli bilgilendirme ve yardım yapılacak alınan yardım talepleri; Ankara Niğde Otoyolu Baş Mühendisliği, Karayolları 61. Şube Şefliği ile İl Özel İdaresine hemen bildirilecektir.



İL JANDARMA KOMUTANLIĞI



- ❖ Sorumluluk alanında bulunan il ve köy yollarında zaruret oluştuğunda araçları güvenli yerlerde bekleterek araçlara zincir takılmasını sağlayacak, Mahsur kalan vatandaşların, vakit kaybetmeden sağlık kuruluşları ya da güvenli yerlere sevk edilmelerine yardımcı olacaktır
- ❖ Meydana gelen ölümlü ve yaralanmalı trafik kazalarına anında müdahale edilerek, olay yerindeki trafik akımının mümkün olan en kısa sürede normale dönmesini sağlayacaklardır.
- ❖ 01 Aralık 2024 -01 Nisan 2025 tarihleri arasında kış lastiği uygulamasına başlanılacak olup, özellikle öğrenci ve yolcu taşımacılığı yapan araçların kontrolü titizlikle yapılacaktır.



BELEDİYE BAŞKANLIĞI



- ❖ İl Acil Durum Yönetim Merkezi tarafından hazırlanacak 2024-2025 yılı Karla Mücadele Talimatına göre **şehir merkezi ve ana arterlerdeki karla mücadele çalışmaları Belediye Başkanlığınca yürütülecektir. Bu mücadelede yetersiz kalması halinde, İl Acil Durum Yönetim Merkezine yapacakları talebin İl Afet Yönetim Merkezi tarafından yerinde görülmesi durumunda diğer kurumlar da destek verecektir.**
- ❖ Küreme sırasında cadde ve sokakların kaldırım kenarlarına sürülen karların kısa zamanda alınmaması sonucu yol üzeri park disiplininin bozulması, akan trafiğin kullandığı şeritlerin işgal edilmesi gibi olumsuzlukların ortaya çıkabileceği değerlendirildiğinde; bu olumsuzlukların önlenmesi amacıyla kar yığın ve kümelerinin derhal kaldırılması sağlanacaktır.



BELEDİYE BAŞKANLIĞI



- ❖ Taşıt ve yaya trafiğinin, yol/kaldırım yüzeyinde oluşabilecek buzlanmadan olumsuz etkilenmesini önlemek amacıyla, **hedef cadde ve sokaklarda "Tuz Varili"** uygulamasının yapılması, vatandaşın bu konuda sorumluluk almasının sağlanması, **ayrıca muhtarların ve çevre esnafın bilgilendirilmesi ile tuz uygulaması tedbirinin sürdürülebilir olması da sağlanacaktır.**
- ❖ **Tuzlama ve küreme işlemlerinin mesai başlamadan** trafiğin yoğun olduğu saatler dışında yapılarak karayolunun ulaşımaya hazır hale getirilmesi
- ❖ İl merkezindeki **kamu hizmet binaları, okullar ve hastanelere giden yollarda kar temizleme ve tuzlama çalışmalarına öncelik verilmesi, ana arterlerin devamlı trafiğe açık olması**

- ❖ İl merkezinde yoğun kar yağışı ile birlikte yolun kapalı olması durumunda, Kuşdili Mahallesiinde bulunan kapalı pazar yeri kullanılacağından bu alanların gerek araç, gerekse pazar tezgâhlarından arındırılarak kullanıma hazır bulunması sağlanacaktır.
- ❖ Kayseri – Ankara Devlet Karayolunun Kırşehir il merkezi kısmında kalan yolun kapanması halinde, güzergâhta kalan araçların depolanma yerleri olarak ivedilikle İl Özel İdaresi ve Belediye Başkanlığına bilgi verilmek suretiyle;
- ❖ İl Özel İdaresi binasının arka kısmında bulunan boş arazi, Ahi Stadyumunun dış kısmı, Şehit Nevzat Aslan Bulvarı üzerinde bulunan Belediye Başkanlığına ait kapalı pazar yeri ile Neşet ERTAŞ kültür merkezi yanında bulunan Eski Sanayi alanının, Belediye Başkanlığı tarafından kullanıma hazır şekilde bulundurulması sağlanacaktır.



BELEDİYE BAŞKANLIĞI



- ❖ Bünyesinde bulunan araçların bakımlı olmasını sağlayarak, her türlü koşula hazır halde bulunduracaklardır. **Meteoroloji İl Müdürlüğünden gelen uyarılarla birlikte kar yağışı başlamadan araç ve personeli hazır halde bekleyecektir. Yağışın başlamasıyla birlikte Emniyet Trafik birimleri ile koordineli şekilde ivedilikle çalışmalarına başlayacaktır.**
- ❖ İlimiz otogarında şoför ve yolcuların emniyet kemeri takma zorunluluğu sık sık anons ile hatırlatılarak farkındalık oluşturulması sağlanacaktır.



İL ÖZEL İDARESİ



- ❖ İl Özel İdaresi, personel ve araçlardan oluşan **Acil Müdahale Ekipleri 24 saat esasına göre hazır bulundurulacak ve gerektiğinde derhal kapalı yolların açılması için müdahale edeceklerdir.** İş makinelerinin arızalanması durumunda, İl Özel İdaresi ve ilçe kaymakamlıkları bu konuyla ilgili gerekli tedbirleri alacak yakıt ihtiyacının ve arızaların zamanında giderilmesi konusunda herhangi bir sıkıntı yaşanmasına meydan vermeyeceklerdir.
- ❖ **Yoğun kar yağışı, tipi gibi durumların olması halinde, yolun kapanmasını beklemeden harekete geçecek, yolların açık tutulması için gerekli tedbirleri alacaktır.**
- ❖ **Öğrencilerin mağdur olmamaları için, Milli Eğitim Müdürlüğüne yol durumu hakkında bilgi aktarımında bulunacaktır.**



- 1- Karayolları ekiplerinin trafik zabıtası ile işbirliği içerisinde çalışması amacıyla gerekli tedbirlerin alınması, trafik kazalarına ve karayolundaki olumsuzluklara birlikte müdahale edilebilmesi için uygun yerlerde bulunmaları sağlanacaktır.
- 2-. Acil Müdahale ekipleri 24 saat çalışma esasına göre hazır halde bulundurulacak ve gerektiğinde derhal kapalı yolların açılması için müdahalede bulunacaklardır
- 3- **Karayolları ağının yanı başındaki köy yollarına zaman ve işgücü israfını önlemek için karayolları ekiplerince acil durumlarda müdahale edilebilecektir. Ayrıca olağanüstü durumların meydana gelmesi ve (Yoğun kar yağışı, tipi vs.) ihtiyaç duyulması halinde 'de verilecek talimatlara göre köy yollarında karla mücadele çalışmalarına katılacaktır.**
- 4- Karla mücadelede kullanılan solüsyon ve tuz stoklarını yeterli düzeyde bulunduracaklardır.
- 5- Ankara-Niğde otoyolu üzerinde olumsuz hava şartlarından dolayı meydana gelebilecek vakalara **Kontrol Başmühendisliği** tarafından envanterlerinde bulunan araç ve personel ile ivedilikle müdahale edilecek yapılan çalışmalar ve yol durumu hakkında Kırşehir Valiliği Afet Yönetim Merkezine bilgi verilecektir.
- 6- Karayollarınca uygulanan düşey ve yatay işaretlemelerin yerleri, yatay işaretlemelerden tamamen silinen, anlamını kısmen yitiren, sürücüler tarafından algılanması zorlaşan veya farklı anlamlara gelebileceğinden kazalara sebebiyet verme ihtimali olanlar konusundaki tespitlerin zaman geçirmeden yapılarak eksikliklerin giderilmesi sağlanacaktır.

Ankara-Niğde Otoyolunun Kırşehir il sınırları içerisinde kalan kısmında bulunan Harmandalı bakım Merkezinde bulunan 10 araç ve 12 personel ile kış tedbirleri kapsamında görev yapacaklardır. Ayrıca bakım merkezinde Tuz Çözeltisi vb. Hazırlama Tesisi bulunmaktadır.





Ankara-Niğde Otoyolu Kontrol Baş Mühendisliği	Ekipmanlı Kamyon	Greyder	Lastikli Yükleyici Kepçe	Servis Aracı	Binek Araç	TOPLAM
Harmandalı Bakım Merkezi	5	-	1	1	3	10

TUZ	
TOPLAM	2.500 Ton

61.Şube Şefliği tarafından Kar ve buz mücadele çalışmaları 9 teknik ve 103 Sanat sınıfı olmak üzere toplamda 112 personel 31 araç ile 7/24 esasına göre yürütülmektedir.

KARAYOLLARI VİDEO





YOLAĞI DURUMU			
DEVLET YOLU	İL YOLU	GEÇİT VERMEZ	TOPLAM
304	329	29	662
61. KIRŞEHİR ŞUBE SINIRI			
KAR MÜCADELESİ TOPLAM		633	
❖ 12 km'lik Çiçekdağı geçişi			
❖ 20 Km Kırşehir-Mucur arası Kar ve tipili dönemde önemli kritik geçitlerdir.			

KIŞ PROGRAMI	D.YOLU	İL YOLU	TOPLAM
Daimi Açık Tutulan Yollar	304	184	488
İmkan Bulund. Açılan Yollar		145	145
Geçit vermez yollar	23	6	29
TOPLAM	327	335	662



KARAYOLLARI 61. KIRŞEHİR ŞUBE EKİPLERİ

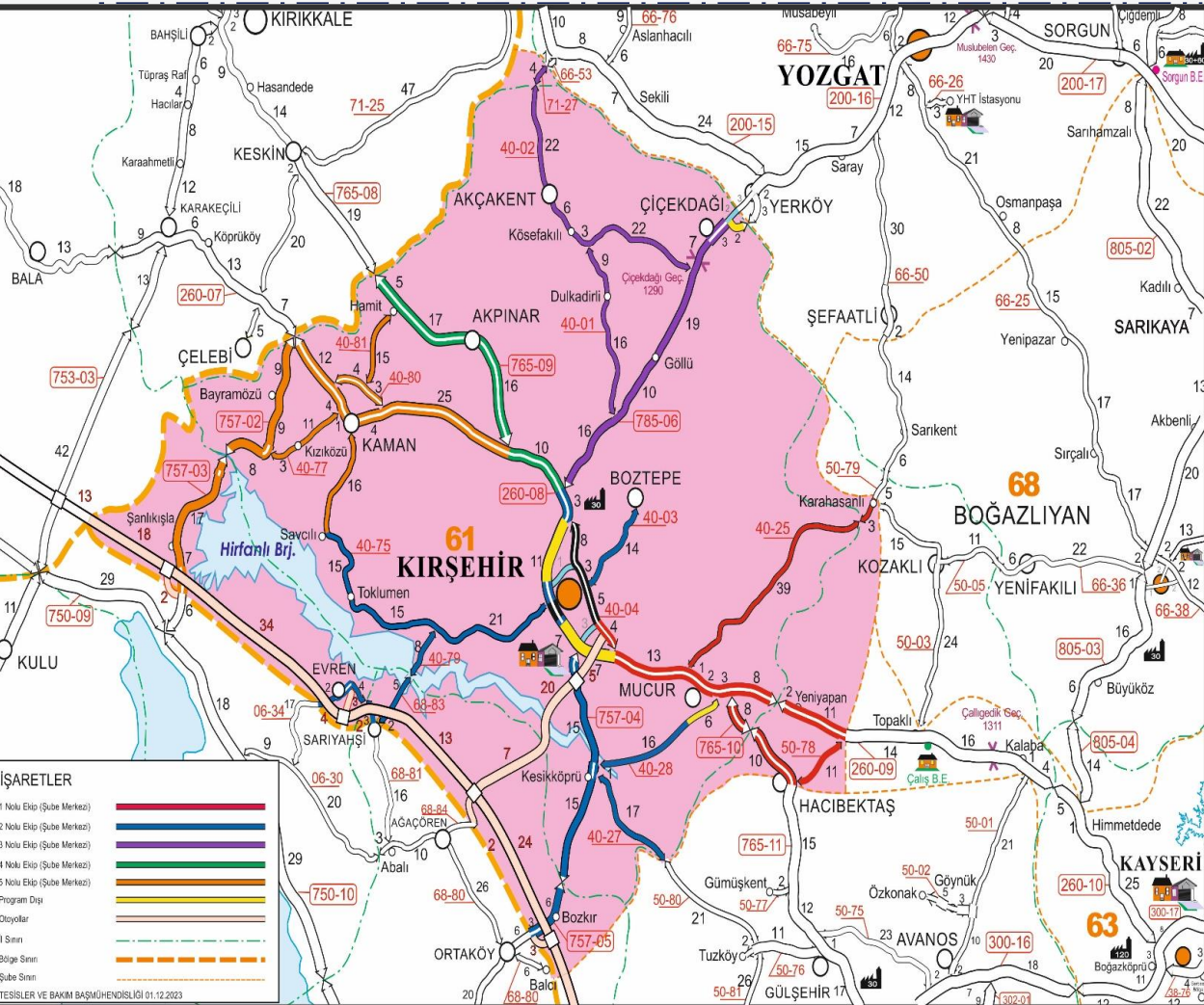

YOL UZUNLUĞU

662 km

PERSONEL

112

ARAÇ

31

REFÜJ MAHALLİ

1

TOPLAM MAKİNE PARKI



ŞUBE VE BAKİMEVLERİ	Ekipmanlı Kamyon	Greyder	Yükleyici	Rotatif Grubu	Solüsyon Kamyonu	TOPLAM
61.Kırşehir Şube Şefliği	20	7	2	-	2	31
TOPLAM	20	7	2	-	2	31

SARF MALZEMELERİ

TUZ	
TOPLAM	4.500 Ton

AGREGA	
TOPLAM	2.000 m ³

TUZ ERİYİĞİ	
TOPLAM	35 Ton

- ❖ Kış programı gereğince buz mücadelesi için hazırlanan tuz ve agrega karışımı ile solüsyonlar, daha çok buzlanmaların olduğu kurplar, meyilli kesimler, kavşaklar ve demiryolu hemzemin geçitleri gibi tehlike arz eden kritik kesimlere tatbik edilmektedir. Diğer kesimlerde kullanılmamaya özen gösterilmektedir. Çünkü tuz, -7 dereceye kadar buzu çözme özelliğinin yanında korozyona neden olduğundan yollarda, köprülerde ve sanat yapılarında büyük bozulmalarla birlikte çevre kirliliğine de sebep olmaktadır.

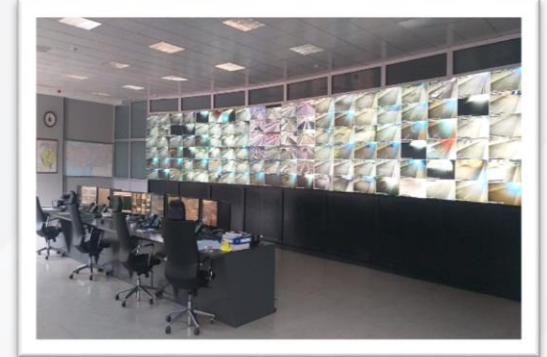

Taşıt Trafikğine Kapalı Yol

- ❖ Hava ve yol durumuna göre gerektiği anda karayolu ekiplerinin koordinasyonu ile polis veya Jandarma denetiminde yolun taşıt trafiğine kapatılması, araçların belirli noktalara depolanması can ve mal emniyeti açısından önem arz etmektedir.
- ❖ Yoğun kar yağışı ve buzlanma riski olan kritik kesimlerde kayarak trafik akışına engel olan, zinciri olsa dahi durunca hareket edemeyen ağır vasıtaların geçici olarak belirli noktalarda bekletilmesiyle makaslama sebebiyle yolun kapatılmasının önüne geçilmiş olacaktır.



- ❖ İçişleri Bakanlığının 01.11.2018 tarihli yönetmeliğine göre “Yolcu ve eşya taşımalarında kullanılan araçların her yılın 1 Aralık ile 1 Nisan tarihleri arasında kış lastiği kullanmaları zorunludur.” denilmekte olup, ilgili birimler tarafından denetimlerin sıklaştırılması ve karla mücadele esnasında Karayolları ekipleri ile koordine olunması, kar ve buzla mücadele kapsamındaki çalışmalara olumlu yönde fayda sağlamaktadır.



- ❖ Kar siperi, kış aylarında özellikle açık arazide, yolun bitişiğinde bulunan karın, rüzgârın etkisi ile yola gelerek birikmesini engellemek amaçlı kullanılan bariyer sistemidir.



Kırşehir ilinde tamamlanmış
kar siperi uzunluğu **33.892**
m.' dir.



KAR VE BUZLA MÜCADELESİNDE KAR SİPERLERİ



KAR DİREKLERİNİN ÖNEMİ

- ❖ **Kar Direkleri;** Karayollarının yoğun olarak kar tutan kesimlerinde, geçitlerinde yol sınırını belirlemek amacı ile kullanılır. Vatandaşlarımız ve kar küreme araçlarımız yoğun kar yağışı nedeniyle görünürlüğünü yitiren yol geometrisini; kar direkleri yardımı ile kolaylıkla fark edebilmektedirler.



EKİPLERİN KAR VE BUZLA MÜCADELE ÇALIŞMALARI



- ❖ Acil müdahale ekiplerine ihtiyaç duyulduğunda, derhal ve zaman kaybetmeksizin sevk edilmek üzere, **Ambulanslar Sağlık ekibi ile birlikte 24 saat esasına göre tam teçhizatlı olarak hazır bulundurulacak ve müdahale gereken konularda acil müdahale yapacaklardır. Ayrıca ilçelerde gerekli sağlık tedbirleri alınacak ve Afet Yönetim Merkezine bilgi verilecektir.**
- ❖ İl Sağlık Müdürlüğü İl geneli ilçeler dahil olmak üzere **23 adet acil yardım ambulansı, 10 adet 4X4 ambulans, 2 adet paletli, 1 adet obez ve 1 adet 4 yataklı ambulans olmak üzere toplamda 37 adet ambulans bulunmaktadır.**



İL MİLLİ EĐİTİM MÜDÜRLÜĐÜ



- ❖ **Okul servis araçlarının kış tedbirleri kapsamında taşımacıyı tespit komisyonları tarafından daha dikkatli kontrol edilmesi** tespit edilen aksaklık ve eksikliklerin ivedilikle ilgili birimlere bildirilmesinin sağlanması yönünde gerekli çalışmalarını yapacaktır.
- ❖ **Öğrencilerin mağdur olmamaları için, yol ve hava durumu hakkında 61. Şube Şefliği, İl Özel İdaresi ve Meteoroloji İl Müdürlüğü ile irtibatta bulunacaktır.**



KIZILAY ŞUBE BAŞKANLIĞI



- ❖ Kar yağışı ve hava muhalefeti sebebiyle meydana gelen olumsuzluklar karşısında **AFAD** veya **Sosyal Yardımlaşma ve Dayanışma Vakfı** ile koordinasyon kurarak yolda kalan vatandaşların **iaşesi temini konusunda yardımcı olacaktır.**



İL AFET VE ACİL DURUM MÜDÜRLÜĞÜ



- ❖ İl Afet ve Acil Durum Müdürlüğü emrindeki **4 adet** kurtarma aracı ile hizmet verecek olup, kaza kırım aracını **24 saat** esasına göre hazır şekilde bulunduracaktır.
- ❖ Oluşabilecek trafik kazalarında Belediye Başkanlığı ile koordineli olarak kazalara müdahalede bulunacaktır.
- ❖ İlçe Kaymakamlıkları, İl Jandarma Komutanlığı, Belediye Başkanlığı, İl Emniyet Müdürlüğü, İl Özel İdaresi, Sağlık Müdürlüğü, Karayolları 61. Şube Şefliği, MEDAŞ Müessese Müdürlüğü ve Meteoroloji Bölge Müdürlüğünce kurumlar kendi görev alanlarına giren konularla ilgili gece meydana gelen gelişmeleri Afet Yönetim Merkezine rapor halinde bildirimde bulunacaklar, alınan raporlar Afet Yönetim Merkezi tarafından birleştirilerek “İl Raporu” haline getirilerek Valilik Makamına arz edilecektir.



SOSYAL YARDIMLAŞMA VE DAYANIŞMA VAKFI



- ❖ **Kar yağışı ve hava muhalefeti sebebiyle meydana gelen olumsuzluklar karşısında yolda kalan vatandaşlarımızın iaşesinin temini konusunda yardımcı olacaktır.**



ŞOFÖRLER VE OTOMOBİLCİLER ODASI BAŞKANLIĞI



- ❖ Odaya kayıtlı üyelerindeki kurtarıcı, çekici ve benzeri araçlardan yararlanılması için koordinasyon kurulmasını sağlayacak, art niyetli şekilde sürücülerden fahiş fiyat taleplerini önleyecek tedbirler alacaktır.
- ❖ Oda bünyesine kayıtlı tüm okul ve personel servis araçları ile ticari taksi ve dolmuşlara genel duyuru yapmak suretiyle **1 Aralık – 1 Nisan** tarihleri arasında kış lastiği bulundurma zorunluluğu konusunda gerekli bilgilendirmeyi ivedilikle yapacaktır.



TEİAŞ - MEDAŞ İŞLETME MÜDÜRLÜKLERİ



- ❖ **Elektrik şebekelerinde meydana gelebilecek arızalar için gerekli tüm tedbirler alınacaktır.**
- ❖ **Yüksek gerilim hatları başta olmak üzere enerji nakil direk ve tellerinin; tipi ve yoğun rüzgarda devrilerek karayolu ulaşımını kapattığı durumların yaşanmaması için gerekli kontrol ve bakım çalışmalarını önceden yapacaktır.**



METEOROLOJİ İL MÜDÜRLÜĞÜ



- ❖ **Trafik güvenliğini olumsuz yönde etkileyeceği tahmin edilen hava durumları hakkında, Meteoroloji Müdürlüğü tarafından kamu kurum ve kuruluşları basın ve yayın organlarına ivedilikle bilgi verilecek, vatandaşlarımızın zamanında uyarılması sağlanacaktır.**



İLÇE KAYMAKAMLIKLARI



- ❖ İlçelerde yürütülecek çalışmalarda ilgili kuruluşların karla mücadele planına göre hareket edilmesi esas olup, ilçe kaymakamları bu talimata uygun olarak kendi sorumluluk sınırları içerisinde değerlendirilmek üzere bağlı tüm kurum, kuruluş Amirleri ve Belediye Başkanları ile en kısa sürede toplantı yaparak ilçelerinde kış mevsiminde alınacak Trafik tedbirlerini tespit edecekler, günlük olarak yapılan çalışmalar; ilgili birimlerle (Jandarma, Bölge ve komşu İl/ilçeler) koordineli bir şekilde yürütülecek ve Afet Yönetim Merkezi bilgilendirilecektir.
- ❖ İlçedeki kamu hizmet binaları, okullar ve hastanelere giden yollarda kar temizleme ve tuzlama çalışmalarına öncelik verilecek, ana arterlerin devamlı trafiğe açık olması sağlanacaktır.

YOLLARIN KAPANMASI DURUMUNDA KULLANILACAK ALTERNATİF GÜZERGAHLAR





Kırşehir-Yozgat Devlet Karayolu kapanması durumunda

Çevre illerle irtibata geçilerek ulaşımın Kırşehir-Kırıkkale-Yozgat üzerinden sağlanması,

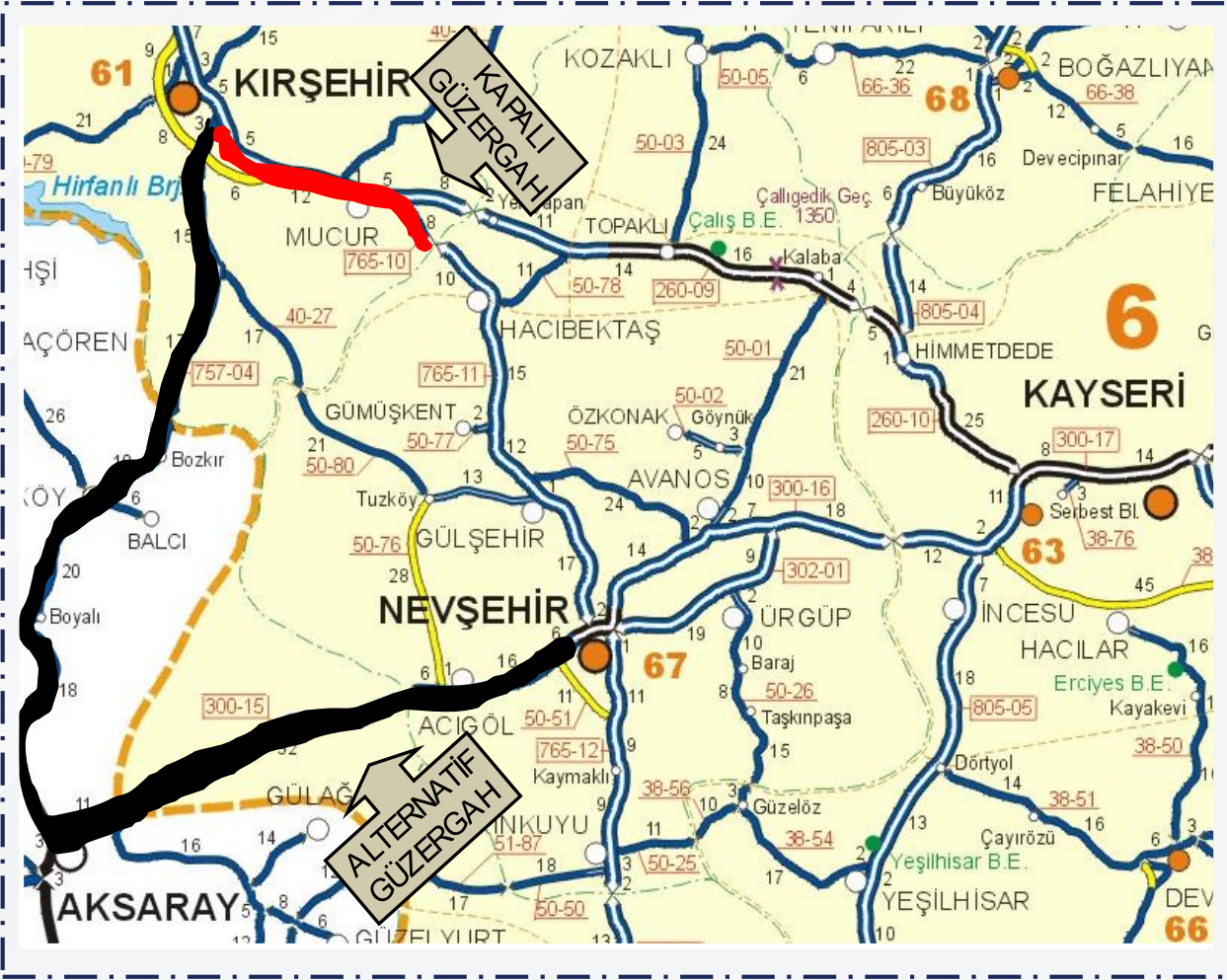

Kırşehir-Kayseri Devlet Karayolu üzerinden **Nevşehir** iline giden Devlet Karayolu kapanması durumunda

Çevre illerle irtibata geçilerek ulaşımın Kırşehir-Ortaköy-Aksaray üzerinden sağlanması,



İL JANDARMA KOMUTANLIĞI TARAFINDAN TESPİT EDİLEN ALTERNATİF YOLLAR



S.NU.	YOLUN ADI	GÖREVLİ ASYŞ. BİRİMİ	GÖREVLİ TRF.BİRİMİ	YOLDAN SORUMLU KURULUŞ	ALTERNATİF GÜZERGAH
01.	KIRŞEHİR-KAYSERİ KARAYOLU (D260-08)	MUCUR İLÇE J.K.LİĞİ	BÖLGE TRF.DENT.Ş.MD.LÜĞÜ <i>(MUCUR-KOZAKLI KARAYOLUNDA İL MRK.J.K.LİĞİ TRF.TİMLERİ)</i>	KARAYOLLARI 61'İNCİ ŞUBE ŞEFLİĞİ	1. KIRŞEHİR-ORTAKÖY-NEVŞEHİR-KAYSERİ GÜZERGAHI 2. KIRŞEHİR-MUCUR-KARAHASANLI-ŞEFAATLI-YOZGAT GÜZERGAHI
02.	KIRŞEHİR-MUCUR KARAYOLU(D260-08)	MUCUR İLÇE J.K.LİĞİ	BÖLGE TRF.DENT.Ş.MD.LÜĞÜ	KARAYOLLARI 61'İNCİ ŞUBE ŞEFLİĞİ	KIRŞEHİR-KESİKKÖPRÜ-YENİKÖY-MUCUR GÜZERGAHI
	KIRŞEHİR-AKSARAY KARAYOLU (D757-04)	İL MRK.J.K.LİĞİ	<i>İL MRK.J.K.LİĞİ J.TRF.TİMLERİ</i>	KARAYOLLARI 61'İNCİ ŞUBE ŞEFLİĞİ	KIRŞEHİR-MUCUR-HACİBEKTAŞ-NEVŞEHİR-AKSARAY GÜZERGAHI KIRŞEHİR-ORTAKÖY-AKSARAY-NİĞDE GÜZERGAHI
04.	KIRŞEHİR-KIRIKKALE KARAYOLU (D765-09)	1. İL MRK.J.K.LİĞİ 2. AKPINAR İLÇE J.K.LİĞİ 3. KAMAN İLÇE J.K.LİĞİ	BÖLGE TRF.DENT.Ş.MD.LÜĞÜ	KARAYOLLARI 61'İNCİ ŞUBE ŞEFLİĞİ	KIRŞEHİR-KAMAN-BALA-ANKARA GÜZERGAHI
05.	KIRŞEHİR-YOZGAT KARAYOLU (D765-06)	1. İL MRK.J.K.LİĞİ 2. ÇİÇEKDAĞI İLÇE J.K.LİĞİ	BÖLGE TRF.DENT.Ş.MD.LÜĞÜ <i>(MUCUR-KOZAKLI KARAYOLUNDA İL MRK.J.K.LİĞİ TRF.TİMLERİ)</i>	KARAYOLLARI 61'İNCİ ŞUBE ŞEFLİĞİ	1. KIRŞEHİR-BOZTEPE-YENİDOĞANLI-YOZGAT GÜZERGAHI 2. KIRŞEHİR-MUCUR-KARAHASANLI-ŞEFAATLI-YOZGAT GÜZERGAHI
06.	KIRŞEHİR-MUCUR-HACİBEKTAŞ KARAYOLU (D765-10)	MUCUR İLÇE J.K.LİĞİ	BÖLGE TRF.DENT.Ş.MD.LÜĞÜ	KARAYOLLARI 61'İNCİ ŞUBE ŞEFLİĞİ	KIRŞEHİR-ORTAKÖY-AKSARAY-NEVŞEHİR GÜZERGAHI
07.	KIRŞEHİR-BOZTEPE KARAYOLU (40-03)	İL EMNİYET MÜDÜRLÜĞÜ	TRF.TESC.VE DENT. Ş.MD.LÜĞÜ	KARAYOLLARI 61'İNCİ ŞUBE ŞEFLİĞİ	KIRŞEHİR-ESKİ BOZTEPE KARAYOLU GÜZERGAHI
08.	KIRŞEHİR-AKÇAKENT KARAYOLU (40-01)	1. İL MRK.J.K.LİĞİ 2. AKÇAKENT İLÇE J.K.LİĞİ	<i>1. İL MRK.J.K.LİĞİ J.TRF.TİMLERİ (DULKADIRLI-MAHSEHLİ KÖYÜ ARASINDAKİ KARAYOLUNDA) 2. ÇİÇEKDAĞI İLÇE J.K.LİĞİ J.TRF.TİMLERİ (MAHSENLI KÖYÜ İLE AKÇAKENT İLÇESİNE KADAR OLAN KARAYOLUNDA)</i>	KARAYOLLARI 61'İNCİ ŞUBE ŞEFLİĞİ	1. AKÇAKENT-ÇİÇEKDAĞI KARAYOLU GÜZERGAHI 2. AKPINAR-AKÇAKENT KARAYOLU GÜZERGAHI
09.	KIRŞEHİR-KAMAN KARAYOLU (TOKLUMEN-SAVCILI YOLU) (40-75)	1. İL MRK.J.K.LİĞİ 2. KAMAN İLÇE J.K.LİĞİ	<i>1. İL MRK.J.K.LİĞİ J.TRF.TİMLERİ (TOKLUMEN-SAVCILI KÖYÜ ARASINDAKİ KARAYOLUNDA) 2. KAMAN İLÇE J.K.LİĞİ J.TRF.TİMLERİ (SAVCILI KÖYÜ İLE KAMAN İLÇESİNE KADAR OLAN KARAYOLUNDA)</i>	KARAYOLLARI 61'İNCİ ŞUBE ŞEFLİĞİ	KIRŞEHİR-KIRIKKALE KARAYOLUNDAN KAMAN GÜZERGAHI
10.	KIRŞEHİR-KAMAN KARAYOLU (D260-08)	KAMAN İLÇE J.K.LİĞİ	BÖLGE TRF.DENT.Ş.MD.LÜĞÜ	KARAYOLLARI 61'İNCİ ŞUBE ŞEFLİĞİ	KIRŞEHİR-KAMAN KARAYOLU (TOKLUMEN-SAVCILI YOLU) GÜZERGAHI



İL JANDARMA KOMUTANLIĞI TARAFINDAN TESPİT EDİLEN ALTERNATİF YOLLAR



İLÇELER	ANA YOL	ALTERNATİF GÜZERGÂH
AKÇAKENT	40.02 Akçakent Çiçekdağı Yolu	Korkulu-Aslanköy-Kızılcami - Tepecik-Teflik-Çepni
AKPINAR	40.78 D-260 Karayolu	Sofular-Çiftlikmehmetağa Köy Yolu
BOZTEPE	40.03 Kırşehir Boztepe Yolu	Boztepe-Yeniyayla-Çayağzı Köy Yolu
ÇİÇEKDAĞI	Kırşehir -Çiçekdağı Yolu 785-6	Çiçekdağı -Akçakent -Kırşehir
KAMAN	D-757-02 Kaman Ankara Devlet Karayolu	Ömerkahya-Selimağa-Karakaya Köy Yolu
İL MERKEZ	D757-04 Karayolu	İnanç-Tepesidelik-Akçaağıl-Kesikköprü
MUCUR	D268-08 Karayolu	Akçaağıl-Susuz-Yeniköy Köy Yolu



- ❖ (Kırşehir – Kayseri (40-04) Devlet Karayolu Gölhisar Mahallesi mevkiinde bulunan Petlas Lastik Sanayi Ticaret A.Ş.'ye, İl yolunun kar yağışı, buzlanma vb. sebeplerle ulaşımına kapanması halinde, yolda kalan araçlara güvenli park alanları ile vatandaşlarımızın barınma ihtiyaçlarının karşılanabilmesi amacıyla gerekli bilgilendirme yapıp, kış tedbirleri boyunca uygulanması sağlanacaktır.
- ❖ Kırşehir – Kırıkkale istikameti D 260-08 Devlet Karayolu üzerinde meydana gelebilecek olumsuz hava koşullarından dolayı yolun taşıt trafiğine kapanması durumunda, 16.km'de bulunan Mavi Kent Dinlenme Tesisleri ve 20. km'de bulunan TŞOF Dinlenme Tesislerinde araç depolama ve vatandaşlarımızın barınma ihtiyaçları karşılanacaktır.
- ❖ Kırşehir – Mucur istikameti D 260-08 Devlet Karayolu üzerinde meydana gelebilecek olumsuz hava koşullarından dolayı yolun taşıt trafiğine kapanması durumunda 20. km'de bulunan Yücesan Dinlenme Tesisinde ve km' 22 de bulunan Kapadokya Dinlenme Tesisinde araç depolama ve vatandaşlarımızın barınma ihtiyaçları karşılanacaktır.



KARAYOLU GÜZERGAHINDA VE İLÇELERDE BULUNAN KONAKLAMA YERLERİ



- ❖ Kayseri – Ankara Devlet Karayolu'nun Kırşehir il merkezi kısmında (Petlas ilerisindeki Ahi Otoparkı ile Özbağ yolunda kalan Ahi Güven Deposu arası) kalan yolun kapanması halinde, güzergahta kalan araçların depolanma yerleri ile ilgili, İl Özel İdaresi ve Belediye Başkanlığına bilgi verilmek suretiyle; İl Özel İdaresi binasının arka kısmında bulunan boş arazi, Ahi Stadyumunun iç kısmı, Şehit Nevzat Aslan Bulvarı üzerinde bulunan Pazar ve Pazartesi günleri kurulan Belediye Başkanlığına ait kapalı pazar yeri ile Neşet Ertaş Kültür Merkezi yanında bulunan Eski Sanayi yerleşim alanının Belediye Başkanlığı tarafından kullanıma hazır şekilde bulundurulmasının sağlanması.



KARLA MÜCADELEDE KULLANILACAK ARAÇ - GEREÇ ENVANTER BİLGİLERİ



S.N	KURUM/KURULUŞ İSMİ	Karbiçaklı Tuz Sericili Kamyon	Kepçe	Kamyon	Tır	Greyder	Yükleyici	Loder	Düz Ön ve Yan Bıçaklı Kamyon	Kurtarma Aracı	Pikap	Solisyon Tanklı Bıçaklı Kamyon	Dozer
1	BELEDİYE BAŞKANLIĞI	2	9	14	2	2					1		
2	İL ÖZEL İDARESİ	8	5		2	8		3			10		1
3	İL AFET VE ACİL DURUM MÜDÜRLÜĞÜ									4			
4	KARAYOLLARI 61. ŞUBE ŞEFLİĞİ	18				7	2		2			2	
5	OTOYOL KONTROL BAŞ MÜHENDİSLİĞİ	5	1										
6	İL SAĞLIK MÜDÜRLÜĞÜ	İL geneli toplamda 23 adet acil yardım ambulansı, 10 adet 4X4 ambulans, 2 adet paletli, 1 adet obez ve 1 adet (4 yataklı) ambulans olmak üzere toplamda 37 adet ambulans bulunmaktadır.											
GENEL TOPLAM		33	15	14	4	17	2	3	2	4	11	2	1

NOT-1: BELEDİYE BAŞKANLIĞI Depolarında 650 Ton Tuz,

NOT-2: KARAYOLLARI 61. ŞUBE ŞEFLİĞİ Depolarında; 4500 Ton Tuz, 2.500 (M3) AGREGA, 35 Ton Tuz uz Eriyiği,

NOT-3: ANKARA-NİĞDE OTOYOL KONTROL BAŞ MÜHENDİSLİĞİ Depolarında: 2.500 Ton Tuz bulunmaktadır.

NOT-4: ANKARA NİĞDE OTOYOL BAŞ MÜHENDİSLİĞİ BÜNYESİNDE TUZ ÇÖZELTİSİ VB. HAZIRLAMA TESİSİ VARDIR..



İL MERKEZİNDE BULUNAN KONAKLAMA TESİSLERİNE AİT BİLGİLER



TESİS ADI	İŞLETME SAHİBİ	BULUNDUĞU YER (KM.Şİ)	TELEFONU
Yolcu Terminali	Belediye Başkanlığı	Şehir Merkezi	0 386 213 10 27
Belediye Sosyal Tesisleri	Belediye Başkanlığı	Şehir Merkezi	0 386 213 10 23-192
Öğretmen Evi	Milli Eğitim Müdürlüğü	Şehir Merkezi	0 386 213 45 65
Polis Evi	İl Emniyet Müdürlüğü	Şehir Merkezi	0 386 213 28 30
D.S.İ. Sosyal Tesisi	D.S.İ. Müdürlüğü	Şehir Merkezi	262 11 55
Grand Terme Oteli	Selami FENER	Şehir Merkezi	214 47 97
Dağıstan Oteli	Hacı DAĞISTAN	Şehir Merkezi	213 45 45
Kapris Oteli	Tayfun KUZAY	Şehir Merkezi	214 44 50
Yağmur Oteli	Adem YAĞMUR	Şehir Merkezi	212 75 75
Coşkuntuna Oteli	Cevat COŞKUNTUNA	Şehir Merkezi	212 97 00
Kadiroğlu Oteli	Abdurrahman ALTIN	Şehir Merkezi	212 12 00
Çıtak Oteli	Mustafa DURAN	Şehir Merkezi	214 04 16
Armas Oteli	Halil DOĞAN	Şehir Merkezi	240 40 40
Temur Oteli	Mehmet TEMUR	Şehir Merkezi	213 75 70
Cingöz Oteli	Mustafa Kemal ÖZTÜRK	Şehir Merkezi	212 66 40



KIRŞEHİR-KAYSERİ İSTİKAMETİNDE BULUNAN İŞLETMELERE AİT BİLGİLER



TESİS ADI	ARAÇ KAPASİTESİ	BULUNDUĞU YER (KM.Sİ)	TELEFONU
Türks Oil Petrol	20 ARAÇ	8	05302497847
Emre Özer İnci Petrol	50 ARAÇ	18	05301501616
Tarihi Osmanlı Kavurmacısı	20 ARAÇ	18	05555125357
Çağlayanlar Bp Petrol	30 ARAÇ	20	03868124612
Altunçanak Petrol	25 ARAÇ	20	03868124034
Yücesan Dinlenme Tesisleri	50 ARAÇ	20	03868123515
Kapadokya Dinlenme Tesisleri	60 ARAÇ	21	05428176345
Erşah Petrol Sanoil	30 ARAÇ	25	05421637840
Yörük Çadırı	30 ARAÇ	25	05445572177



KIRŞEHİR-ANKARA İSTİKAMETİNDE BULUNAN İŞLETMELERE AİT BİLGİLER



TESİS ADI	ARAÇ KAPASİTESİ	BULUNDUĞU YER (KM.Sİ)	TELEFONU
Mavi Kent Dinlenme Tesisleri	50 ARAÇ	17	0386 224 30 79
Siyam Petrol (Kofan 2 Soil)	50 ARAÇ	17	0533 777 88 88
TŞOF Dinlenme Tesisleri	45ARAÇ	20	0386 224 33 76
Şahin Tepesi Tesisleri	50 ARAÇ	15	0544 651 78 38
Gök Petrol Lukoil	50 ARAÇ	13	0386 324 71 71
Yerköy Akaryakıt (Energy)	15 ARAÇ	13	0541 717 11 58
Diriliş Petrol (Shell)	50 ARAÇ	10	0541 633 49 33
Akdeniz Petrol M Oil	50 ARAÇ	12	0507 495 80 81
Ahi Akaryakıt (BP)	50 ARAÇ	13	0543 622 60 64
Özmeda Enerji (TP)	50 ARAÇ	7	0546 509 50 50



KAMU KURUM VE KURULUŞLARINA AİT İRTİBAT TELEFONLARI



Meteoroloji İl Müdürlüğü

0386-262-11-88

Orman İşletme Müdürlüğü

0386-262-08-09

DSİ 122.Şube Müdürlüğü

0386-212-11-55

Karayolları 61.Şube Şefliği

0386-262-11-77

Ankara-Niğde Otoyolu Kontrol Baş Mühendisliği

0312-550-60-00

Esnaf ve Sanatkarlar Odası Birliği

0386-213-26-63

Şoförler ve Otomobilciler Odası

0386-213-13-28

Kızılay Şube Başkanlığı

0386-212-45-48

Kırşehir Belediye Başkanlığı

0386-213-10-23 / 0386 214 10 10

İl Afet ve Acil Durum Müdürlüğü

0386-213-27-15- Afet Yönetim Merkezi-**0386-214-44-36**

İl Sağlık Müdürlüğü

0386-213-10-96

İl Emn.Müd.-Trafik Tescil ve Dent. Şb.Müd.

112-0386-214- 39 -33

İl Emn.Müd.-Bölge Trafik Şb.Müd.

112-0386-213-28-54

İl Emn.Müd.-Akpınar Bölge Trafik İst.Amr.

112-0386-412-23-33

İl Jandarma Komutanlığı

112-0386-213-11-55

İl Özel İdaresi

0386-213-10-34

Medaş İşletme Müdürlüğü

0850-251-30-00

Sosyal Yardımlaşma ve Dayanışma Vakfı

0386 – 213- 50 -58



TRAFİĞE KAPANAN YOLLARDA YARDIM ALINACAK ÇEKİCİ BİLGİLERİ



ÇEKİCİ FİRMA İSMİ	TELEFON NUMARASI
Ahi Oto Kurtarma	0386-252-80-90
Karlıoğlu Oto Kurtarma	0386-252-62-34
Nöbetçi Otopark	0543 780 20 31



TRAFİĞE KAPANAN YOLLARDA OTO LASTİK TAMİR ATÖLYELERİ



GÜZERGAHI	OTO LASTİK TAMİRCİSİ	TELEFON NUMARASI
Ankara Yolu Çuğun Mevkii Mavikent Dinlenme Tesisleri	Aşık Otomotiv	0386-224-30-79
Kayseri Yolu Bahçelievler Mahallesi Gültekinler Petrol	Gültekinler Petrol	0386-252-75-63
Sanayi Sitesi Bahçelievler Mahallesi	Günday Oto Lastik	0386-252-65-09
Kındam Mahallesi Galericiiler Sitesi Önü	Turan Oto Lastik	0386-252-83-05



ARZ EDERİM.

HİZMETE ÖZEL

